

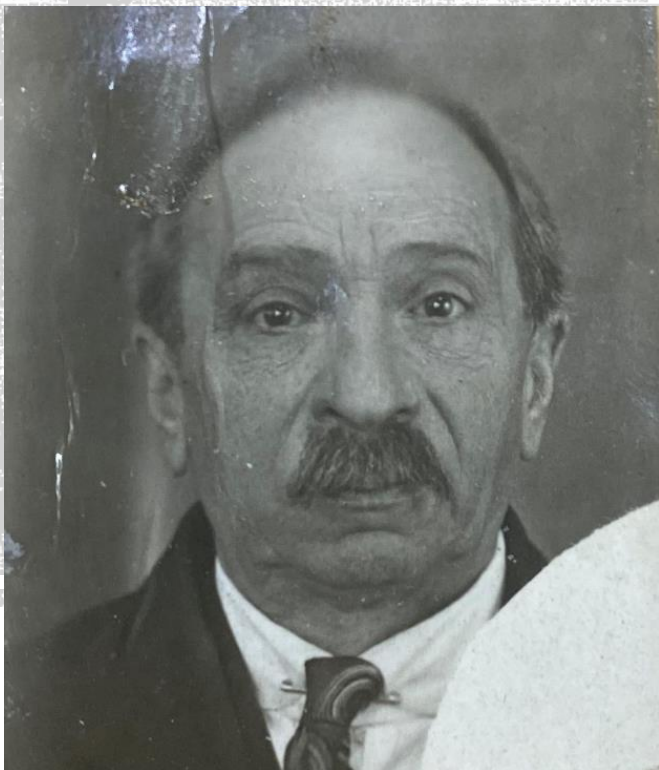

Федеральный исследовательский центр  
«Всероссийский институт генетических ресурсов растений имени Н.И. Вавилова»



# ЭГИЗ САМУИЛ АБРАМОВИЧ

17.05.1873 - 06.02.1942

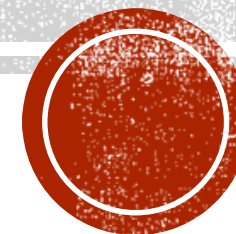

Работу подготовила:  
**Сахимзадина Айгерим Мухтаровна**

Санкт-Петербург, 2025

# БИОГРАФИЯ

## Эгиз Самуил Абрамович

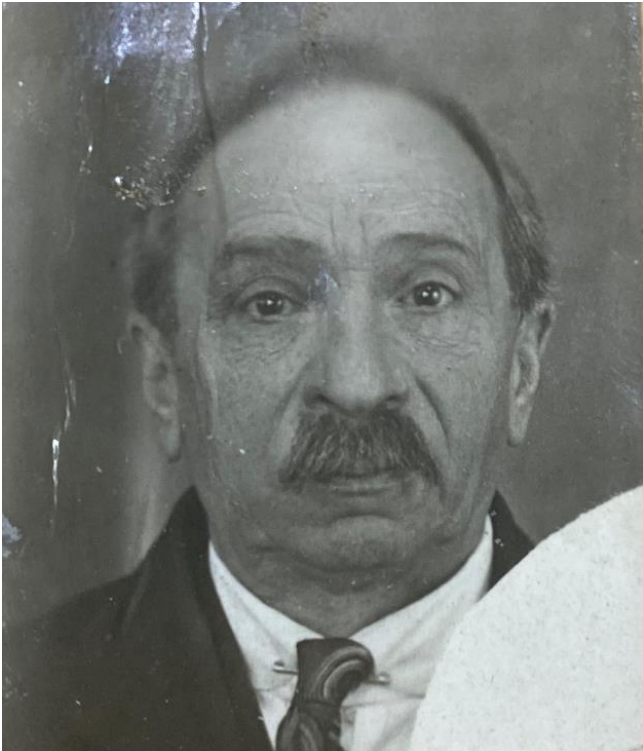

- Профессор Всесоюзного научно-исследовательского института табака и махорки имени А.И. Микояна, доктор биологических наук, заведующий секцией табака и чая.
- До революции - старший специалист по табаководству при Департаменте Земледелия.
- Создал Екатеринодарскую лабораторию опытного табаководства (ЕЛОТ 1909).
- Вблизи станицы Черниговской заложил первую казённую табачную плантацию, с присвоением ей имени дарителя И.Д. Пигита.

Причины и время увольнения		
ПРИЧИНА	№ и дата приказа	С какого времени
исключен из списков ин-та	№ 17	6.11.42
ввиду смерти	10.11.42	

Пример подписи Эгиза С. А.

Личное дело № \_\_\_\_\_ Совхозгует. типовая № 18  
Примечание всех страниц, особенно № 18

### ЛИЧНЫЙ ЛИСТОК ПО УЧЕТУ КАДРОВ

Фамилия Эгиз, имя Самуил, отчество Абрамович

1. Пол м 2. Год и м.ц. рождения 7 1872 3. Место рождения (по суш. административной области) Оресса 4. Национальность Армянский

5. Соц. происхождение: а) бывш. сословие (звание) родителей М. Мухом. основное занятие родителей до Октябрьской революции Суккерный, после Октябрьской революции учитель в школе. Основная профессия (занятие) к моменту вступления в партию стаж 7. Соц. положение Суккерный 8. Партийность \_\_\_\_\_ 9. Какой организацией принят и члены ВКП(б) \_\_\_\_\_ 10. Паргстаж \_\_\_\_\_ № партбилета \_\_\_\_\_ или № к/карт. \_\_\_\_\_

11. Стаж пребывания в ВЛКСМ с \_\_\_\_\_ по \_\_\_\_\_ 12. Состоял ли в других партиях (каких, где, с какого и по какое время) не состоял 13. Состоял ли ранее в ВКП(б) \_\_\_\_\_ с какого и по какое время \_\_\_\_\_ и причины исключения или выбытия \_\_\_\_\_

14. Были ли колебания в проведении линии партии и участвовал ли в оппозициях (каких, когда) \_\_\_\_\_

15. Членом какого профсоюза состоит и с какого года Орб. и КС, 1918, 1925

16. Образование Высшее

Образование в соответствии с образованием	Полное название учебного заведения (вуза, вуза, техникума, коопуза, школы и пр.ч.) и его местонахождение	Дата (м.ц.г.)		Окончен курс	Если по окончании с какого курса участвовал	Кем (указано) специальность по специальности в результате окончания учебного заведения
		начало	окончание			
Орб. и КС	Горб. Высш. Институт	8 1892	11 1916	Высш.	-	Технологический институт
Партийно-политическое	Самаркандский ВУЗ	1918	1921	-	-	Учитель в школе
Партийно-политическое						
Партийно-политическое						
Партийно-политическое						
Партийно-политическое						

17. Ученая степень (звание) Доктор биол. наук 18. Имеет ли научные труды и изобретения да (перечень научных трудов и изобретений с указанием, по каким вопросам и где опубликованы, необходимо дать в приложении). 19. Был ли за границей да

Д-т (м.ц.г.)	В какой стране (город, место)	Цель поездки (пребывания)
21 1907	Германия, Веймар	Земельный институт
10 1908	Германия, Веймар, Венгрия	Командировка по вопросам табаководства
11 1910	Венгрия	Командировка по вопросам табаководства
10 1911	Вена	Командировка по вопросам табаководства

20. Имеет ли родственников или знакомых за границей, (кого и где, с какого времени и чем занимающихся) нет

Заполнение всех граф обязательно

# СЕМЬЯ

**Семейное положение:** женат, трое детей

## Родители:

- **Отец:** Эгиз Абрам Барухович (1822/1866 – 1906 г.) потомственный почетный гражданин; служил на табачной фабрике
- **Мать:** Эгиз Сара (Майкопар) (1822/1866-1900 г.) занималась домашним хозяйством

- Родился 17 мая в 1873 году в Одессе
- Погиб во время блокады от голода 6 февраля 1942 года.
- Место погребения: Серафимовское кладбище.

## Братья:

- Борис Абрамович Эгиз (1871 - 1927) - врач, ординатор Московской городской Морозовской детской больницы, заведующий отделением, коллежский ассессор
- Илья Абрамович Эгиз (1887-1938) - врач-ординатор 4-го Московского военного госпиталя
- Семён Абрамович Эгиз (-) - инженер заводская лаборатория Московской, Курской-Нижегородской и Муромской железной дороги.
- Давид Абрамович Эгиз (-) - инженер-технолог, инженер при управлении Московско-Казанской железной дороги, проф. Военно-химической академии

# ОБРАЗОВАНИЕ

- Среднее образование - Одесская и Рижская классические гимназии.
- 1892-1896 год - обучение в Санкт-Петербургском Лесном институте.

Студентом 3 курса был командирован на исследование плодовых садов в долине реки Качи (Крым); участвовал в ботанико-энтомологической экспедиции института на Южный Урал.

- 1897 год - продолжил образование в Германии на агрономическом отделении университета в Галле. Под руководством профессора Юлиуса Кюна занимался исследованием по теме: «Влияние калийных удобрений на горючесть табака».



Главный корпус Императорского лесного института

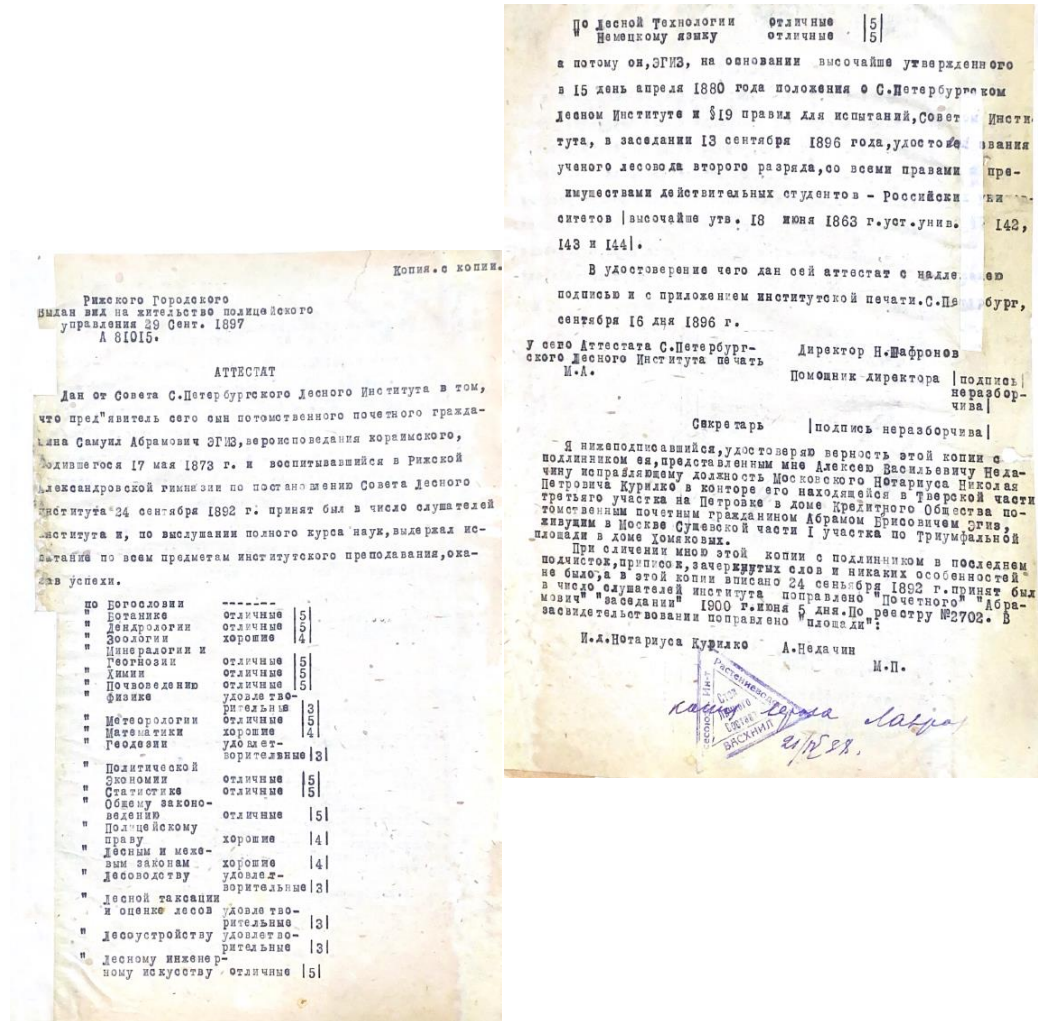

Аттестат по окончанию Санкт-Петербургского Лесного Института

# СЛУЖЕБНАЯ ДЕЯТЕЛЬНОСТЬ

➤ В 1901 году, по возвращении из-за границы, был принят на службу в Департамент земледелия, где занимал должность старшего специалиста по сельскохозяйственной части. Руководил всеми мероприятиями Департамента, связанными с развитием табаководства и организацией опытного табачного дела в России



Общий видъ (съ лабораторіей на первомъ планѣ).

Краснодарский Институт табаководения (Екатеринодарская лаборатория опытного табаководства)

До 1914 года было организовано все опытное табачное дело по проектам Самуила Абрамовича:

- ❖ Краснодарский Институт табаководения (Екатеринодарская лаборатория опытного табаководства),
- ❖ Абхазская зональная табачная станция (Сухумская опытная табачная плантация),
- ❖ Крымская зональная табачная станция (Ялтинская опытная табачная плантация)



# СЛУЖЕБНАЯ ДЕЯТЕЛЬНОСТЬ

- Во время войны работал на сельскохозяйственных заготовках для армии.
- В 1918 г. поступил на службу в Комиссариат Земледелия Северной Области специалистом по сельскохозяйственной части, а в декабре того-же года назначен специалистом - табаководом в Главное Управление Табачной Промышленности (Главтабак с 1919 г. работал в Петроградском агрономическом институте, а с 1920г. избран профессором и Заведующим Селекционной Станцией института.
- В 1922 г. Организовал Акклиматизационную станцию в Детском селе, где был заведующим до закрытия института в августе 1930 г.
- В 1926 г. был избран Председателем научного технического совета табачной промышленности.
- В 1928 г. приглашен в Грузию для изучения положения культуры чая, в результате выработан проект, положенный в основу Научного института чайного хозяйства в Озургетах.
- В апреле 1930 г. назначен заведующим Ленинградской секцией государственного махорочного института, реорганизованного из Акклиматизационной станции; в июле назначен председателем научной коллегии и заведующим генетико-селекционным отделом государственного института махорки.
- С переводом института в Киев назначен в октябре 1930 г. Директором Акклиматизационной станции в Детском селе, а после закрытия её перешёл во Всесоюзный институт растениеводства заведующим секцией табака и чая (1/УП-1931 г.).

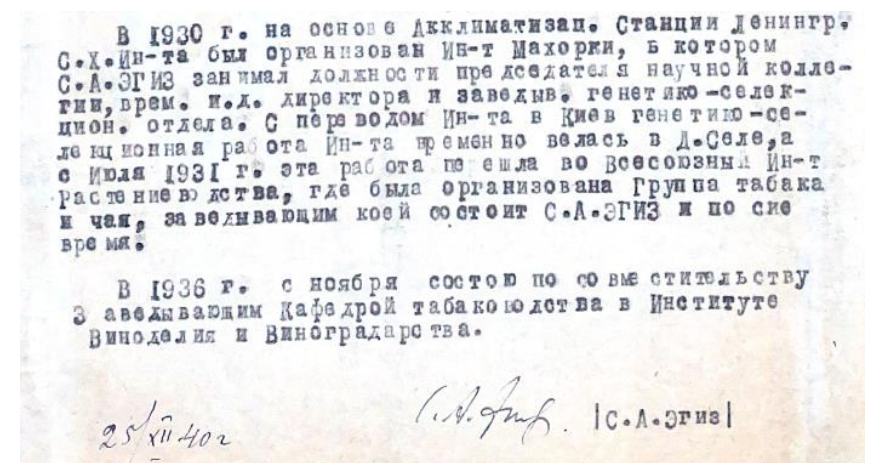
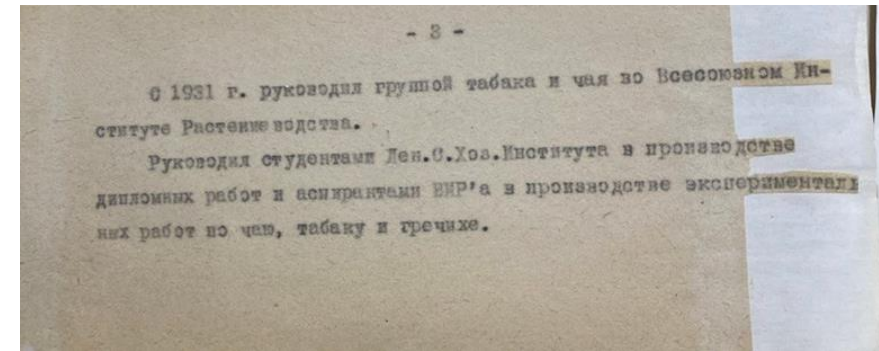

При Акклиматизационной станции работал по вопросам генетики и селекции табака, тютюна, гречихи, а также по вопросам методики полевого опыта и по физиологии (опыты по фотопериодизму сои и кукурузы)

# КАРТОЧКА-ФОРМУЛЯР

Всесоюзный Институт Растениеводства Всесоюзной Академии с.-х. наук имени В. И. Ленина

## КАРТОЧКА-ФОРМУЛЯР

НАЛИЧИЕ  
Листок по учету кадров \_\_\_\_\_  
Трудсписок \_\_\_\_\_  
(заполнять карандашом)

Соц. происж. из посёл. 2-м Нац. Русский Парт. П/п. Трудсписок № \_\_\_\_\_

Фамилия ДМЗ Имя Семён Отчество Абрамович С какого времени \_\_\_\_\_

Бывшие фамилии и даты \_\_\_\_\_ Место рождения Одесса (область) \_\_\_\_\_ (город) \_\_\_\_\_

Год рождения 1873 Место рождения \_\_\_\_\_ (село, деревня) \_\_\_\_\_

Законченное образование Ленингр. Лесной ин-т Профсоюз 1346 и ИИХ с 1936 (район) \_\_\_\_\_ (город) \_\_\_\_\_  
(наименование, стаж, № билета)

Незаконченное образование \_\_\_\_\_ (что окончил, где, когда, специальность)

Специальность инженер-механик (где учился, когда, сколько времени, причина ухода) \_\_\_\_\_ Стаж научной работы 1901 Член СНР да

Стаж техн. работы \_\_\_\_\_ Член ИТР \_\_\_\_\_ Совместительство: Краснодарский о-к ин-т прикладн. (где, наименование учреждения, адрес, телефон, с какого года)

Военнообязанный: начсостав, рядовой, переменник, допризывник \_\_\_\_\_ (нужное подчеркнуть)

Местожит и телеф. \_\_\_\_\_ (движение по службе) с 1/11 31

(Адрес) Д/село Колпинское, ул. 2

Отдел	Должность	С какого времени	Оклад	Нагр.	Источн. оплаты	№ и дата приказа
<u>лабор. машин</u>	<u>зав. каб.</u>	<u>1/11 31</u>	<u>800</u>		<u>ст. 1.</u>	<u>153 29/11 31</u>
<u>инж.</u>	<u>мен. инж.</u>			<u>50%</u>	<u>ст. 1.</u>	<u>58 14/11 31</u>

Паспорт серия Л. Я № 614944 рок 29/5 41

Когда, кем выдан 29/5 37 г. Д/с ст. РКМ.

Срок прописки по семейным

Ученая степень доктор биол. и с.-х. наук

Когда и кем утвержд. Ленинград 1934 г.

Семейное положение женат на  
инжен. немца и нем.

т.л. ВЛХ № 8/36.

Всесоюзный Институт Растениеводства В. А. С. Х. Н. им. В. И. Ленина

## КАРТОЧКА-ФОРМУЛЯР

Алф. W148 ИИИ

Штатный \_\_\_\_\_  
Внештатный \_\_\_\_\_  
Совместитель \_\_\_\_\_

Пронсж. из посёл. 2-м Нац. русский Парт. П/п. Трудсписок № \_\_\_\_\_

1. Фамилия, имя и отчество ДМЗ Семён Абрамович

2. Пол муж 3. Год рождения 1873 г. 4. Место рождения (подробно) Одесса

5. Отнош. к воинск. повинности невоеннообязан, состав запас

6. Какое образов. что оконч. и когда Высшее Лен. ин-т (специальность) механик

7. 5) не окончил \_\_\_\_\_

### СЕМЕЙНОЕ ПОЛОЖЕНИЕ

Место работы в Ин-те	Занимаемая должность	Время (число, месяц и год)		№ приказа	Имена и фамилии членов семьи работника	Отношение к работнику: отец, мать, жена, сын, дочь и т. п.	Из них: На иждив. работника	Имеет ли свой заработок	Отношение к безработице (ст. 1, 2, 3, 4, 5)
		Поступления	Увольнения						
<u>сормов. ресурс</u>	<u>ст. инж. и зав.</u>	<u>1/11 31</u>		<u>153 29/11 31</u>	<u>ДМЗ Семён Абрамович</u>				
					<u>ДМЗ Анна</u>				

8. Совместительство:

В каком учреждении	Должность	С какого времени	Оклад

9. Состоит ли членом Союза да какого: Работосов

№ Союзная кв. \_\_\_\_\_ 10. Расчетная кв. № \_\_\_\_\_ Анкета № \_\_\_\_\_

Учетно-технологический билет № \_\_\_\_\_

Ср. воен. № 2/11 40

И.Р. 21366 из ст. 1

В.И. 149 ст. 1

Особые замечания: Паспорт Д.Р. от 26/01 38  
жен. № 25/11 36 г.  
ДМЗ Семён Абрамович

# НАУЧНЫЕ ТРУДЫ

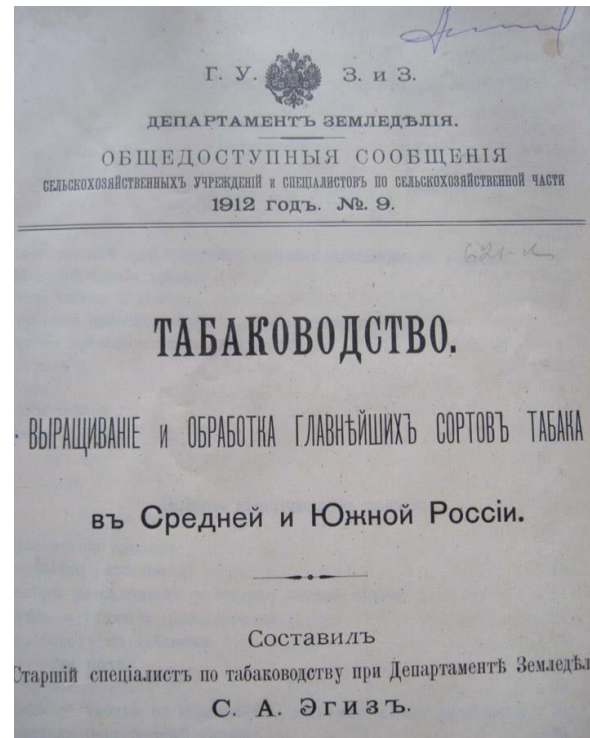
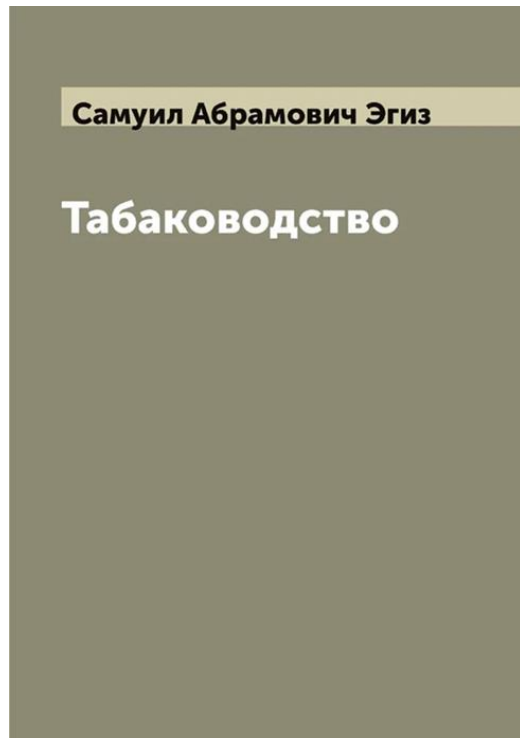

Мѣсто табака среди другихъ сельскохозяйственныхъ растений. Въ Россіи табакъ воздѣлывается обыкновенно не въ полевомъ клину, а либо на огородахъ, среди огородныхъ растений, либо на особыхъ, для него отведенныхъ участкахъ—огородникахъ, плантаціяхъ. Иногда, подъ табакъ расчищается земля изъ подъ лѣса; здѣсь табакъ сажается нѣсколько лѣтъ кряду, а затѣмъ, когда перестаетъ родиться хорошій табакъ, плантація переносится на новую лѣсную расчистку. Въ Сѣверной Америкѣ, главной производительницѣ табака на земномъ шарѣ, въ прежнее время табачныя плантаціи также закладывались исключительно на лѣсныхъ перелогахъ, но теперь за недостаткомъ такой земли перешли на воздѣлываніе табака въ сѣвооборотѣ съ прочими полевыми растениями, причемъ этотъ способъ сопровождается не меньшимъ, если не большимъ, успѣхомъ, чѣмъ прежній. Табакъ, слѣдовательно, можно было бы причислить къ полевымъ растениямъ. Если же его все-таки болѣею частью выдѣляютъ изъ числа таковыхъ, то объясняется это, во-первыхъ, тѣмъ обстоятельствомъ, что табакъ можетъ продолжительное время и легко разводиться на одномъ мѣстѣ безъ смѣны (въ Малороссіи существуютъ почти столѣтнія плантаціи), а во-вторыхъ, — еще и тѣмъ, что табакъ требуетъ гораздо большаго ухода, чѣмъ обычныя полевые растения, и почти такого-же, какъ огородныя. Табакъ, поэтому, считаютъ растеніемъ среднимъ между полевыми и огородными.

**Цѣль разведенія табака.** Табачныя растения разводятся для полученія листьевъ. Готовый продуктъ табачныхъ план-

1

*«Его работа была ориентирована на улучшение сортов, технологии выращивания и обработки табака, что делало его полезным автором как для учёных, так и для практиков в агрономии».*

*«Если Щербачева можно назвать отцом русского табководства, то Эгиза можно назвать отцом русского табаководения».*

*«В лице Эгиза С. А. мы имеем с одной стороны лучшего знатока табачной культуры, в другой блестящего ученого экспериментатора и выдающегося агронома опытника».*

# НАУЧНЫЕ РАБОТЫ

1. Табаководство в Тамбовской губернии // *Материалы по вопросу применения закона, запрещающего переработку бадылья*. — Изд. Мин-ва финансов. — 1904. — 3 п. л.
2. Торговля листовым табаком на Кавказе // *Сельское хозяйство и Лесоводство*. — 1905. — № 12. — 3 п. л.
3. «Ширинки» или Кременецкий желтый бакун // *Сельское хозяйство и Лесоводство*. — 1907. — 4 п. л.
4. Хмелеводство на Волыни. — Изд. Департамента земледелия. — 1907. — 10 п. л.
5. Современное положение табаководства в России // *Ежегодник Департамента земледелия*. — 1907, 1909. — 3 п. л.
6. Сигарное табаководство в Черниговской губернии // *Ежегодник Департамента земледелия*. — 1908, 1909. — 2 1/2 п. л.
7. Лохвицкая опытная табачная плантация. Результаты испытаний за 1909–1910 гг. — Изд. Департамента земледелия. — 1909. — 9 п. л.
8. Результаты опытных исследований по табаководству России // *Ежегодник Департамента земледелия*. — 1910–1911.
9. Табаководство. Выращивание и обработка главнейших сортов табака в Южной и Средней России. — Изд. Департамента земледелия. — 1912.
10. Табаководство // *Настольная книга русского земледельца*.
11. Французская табачная монополия // *Сборник статей и материалов по табачному делу*. — Изд. Департамента земледелия. — 1913. — 3 п. л.
12. Расы настоящего табака по Комесу // Там же. — 1913. — 3 л.
13. Программа изучения морфологических признаков табака и махорки // Там же. — 1913. — 4 л.
14. Сборник статей и материалов по табаководству / Под ред. автора. — Изд. Департамента земледелия. — 1913. — 10 п. л.
15. *Le cultivation dei Tabacchi in Russia*\*//////// // *Bollettino tecnico del R. Istituto dei Tabacchi (Scafati) / S. A. Schis*. — [Италия], [1913].
16. Ряд рефератов по вопросам изучения табака // *Журнал Опытной агрономической комиссии*. 6— 1908–1913.
17. К вопросу о культуре табака в Палестине // *Журнал «Эрец Израэль»*. — 1918. — № 3. — 2 п. л.
18. Табаководство в северной области России. — Изд. Народного комиссариата земледелия (НКЗ). — 1919.
19. Положение табаководства в северной России // *Вестник табачной промышленности*. — 1923. — № 1. — 1 п. л.
20. Организация закупки листового табака Государственным табачным промышленным трестом // *Вестник табачной промышленности*. — 1923. — № 12–18. — 1 1/2 п. л.
21. К вопросу о форсированной ферментации табака // *Научно-технический прогресс*. — 1923. — № 9–10. — 1/2 п. л.

22. Результаты работы Детскосельской акклиматизационной станции // Вестник табачной промышленности. — 1924. — № 16–17. — 1/2 п. л.
23. Об опытных учреждениях по табачному делу // Вестник табачной промышленности. — 1924. — № 18–20. — 1/2 п. л.
24. Корреляционный метод в полевом опыте // Труды Детскосельской акклиматизационной станции. — № 1. — 1925. — 4 1/2 п. л.
25. Приусадебные культуры // Настольная книга по сельскому хозяйству. — Изд. «Мысль». — 1924. — 2 п. л.
26. Опыт по обоснованию методики селекции гречихи // Труды по прикладной ботанике. — Т. XIV. — Ленинград, 1924. — 1 п. л.
27. Опыты межвидовой гибридизации в роде Никоциана I // Труды Детскосельской акклиматизационной станции. — Вып. VI. — Ленинград, 1927. — 3 1/2 п. л.
28. Программа работ Детскосельской акклиматизационной станции. Энергия роста и производство посевного материала. Как происходит межвидовая гибридизация // Сборник докладов по махорочному делу. — Изд. 1927. — 2 1/2 п. л.
29. К вопросу о фотопериодизме у сои и кукурузы // Труды Ленинградского сельскохозяйственного института. — 1929. — 1 1/2 п. л.
30. Опыты по обоснованию методики селекции гречихи II // Труды по прикладной ботанике. — Т. XXI, вып. 1. — 1929. — 1 1/2 п. л.
31. К вопросу об организации опытного чайного дела в Грузии. — Изд. «Чай-Груз». — Тифлис, 1929. — 2 п. л.
32. Статья «Таъак» // Энциклопедический словарь «Гранат». — 1 1/2 п. л.
33. Межвидовая гибридизация в роде Никоциана II // Труды съезда по генетике. — Т. [не указан]. — 1930. — 1/2 п. л.
34. Классификация и стандартизация табачного сырья // Вопросы стандартизации. — Всесоюзный комитет по стандартизации. — 1927. — 1 1/2 п. л.
35. Эпидемическая рябуха по махорке // Журнал «Пищевая промышленность». — 1929. — 1/2 п. л.
36. Труды Детскосельской акклиматизационной станции. — Вып. I–XI. — 1925–1931. — Редакция автора.
37. Производство крупнолистных табаков американских типов. — Гос. техн. изд. — 1931. — 7 п. л.
38. Межвидовая гибридизация в роде Никоциана III. К вопросу о происхождении вида, происхождении разновидности и значении триплоидных гибридов для образования новых форм // Труды по прикладной ботанике, селекции и генетике. — 1933. — 3 п. л.
39. Акклиматизация растений // Энциклопедический словарь «Гранат». — 1934. — 1 1/2 п. л.
40. Межвидовая гибридизация в роде Nicotiana IV. К вопросу о получении плодущих межвидовых гибридов. — Сдано в печать. — 1 1/2 п. л.
41. Основы методики селекции табака и тютюна. — Сдано в печать. — 2 п. л.
42. Крупнолистные папиросные табаки типов брейт, бэрлей, мариленд. Нормальные приёмы производства. — Изд. Союзтабаксырья. — 1934. — 1 3/4 п. л.



# ВЫПИСКИ ИЗ ПРИКАЗОВ

Копия. 23

НКС-СССР  
ВАСХНИЛ  
КВАЛИФИКАЦИОННАЯ КОМИССИЯ

ВЫ П И С К А

Из протокола №6 от 29/II-1935 г. заседания Президиума Всесоюзной Академии С.Х.Наук им.В.И.ЛЕНИНА, утвержденного Президентом академии от 3 декабря 1935 г.

Дело №403/ч 19 февраля 1936 г.

СЛУШАЛИ: О присуждении ЭГИЗ Самуилу Абрамовичу ученого званья действительного члена научно-исследовательского учреждения.

ПОСТАНОВИЛИ: утвердить в ученом звании действительного члена научно-исследовательского учреждения, по разделу генетики и селекции культурных растений.

за ПРЕДСЕДАТЕЛЯ КВАЛИФИКАЦИОННОЙ КОМИССИИ |Кедров|  
УЧЕБНЫЙ СЕКРЕТАРЬ |Храпаль|

С подлинным верно: *Савин*  
4/II 36

Копия 22

НКС-СССР  
ВАСХНИЛ  
КВАЛИФИКАЦИОННАЯ КОМИССИЯ

В П И С К А

Из протокола № 403/ч от 27/II-1934 г. заседания Президиума Всесоюзной Академии С/Х Наук им.В.И.Ленина, утвержденного Президентом Академии от 19 февраля 1936 г. Дело № 90/д

СЛУШАЛИ: О присуждении ЭГИЗ Самуилу Абрамовичу ученой степени доктора.

ПОСТАНОВИЛИ: Утвердить в ученой степени доктора биологических и сельскохозяйственных наук, по разделу генетики и селекции культурных растений.

за председателя квалификационной комиссии /Кедров/  
Учбный Секретарь /Храпаль/  
с подлинным

25/II-40 г. *Савин*

**ВАСХНИЛ**

27

ВЫПИСКА ИЗ ГАЗЕТЫ "СОЦ.ЗЕМЛЕДЕЛИЕ"  
от 2/VI-1940 г.

Постановление Главного Комитета Всес.с/х.  
Выставки.  
от 25-31-го Мая 1940 года.

Наградить передовиков-организаторов, специалистов и научно-исследовательских работников, показавших лучшие образцы работы:

БОЛЬШОЙ СЕРЕБРЯНОЙ МЕДАЛЬЮ.

ЭГИЗ С.А.

Верно:



Награжден большой серебряной медалью  
«Передовик сельского хозяйства»

- Архив ВИР. Дело С. А. Эгиза
- Иванов Н. Р. Главная задача//В осажденном Ленинграде: Воспоминания участников героической обороны в борьбе с голодом и создании в условиях блокады продовольственных ресурсов (Сборник). 3-е изд., перераб. И доп. Ленинград: Лениздат, 1982. С. 185-188.
- <http://www.mye katerinodar.ru/ekaterinodar/articles/ekaterinodar-elot/>
- <https://www.geni.com/people/%D0%A1%D0%B0%D0%BC%D1%83%D0%B8%D0%BB-%D0%AD%D0%B3%D0%B8%D0%B7/600000094133307954>

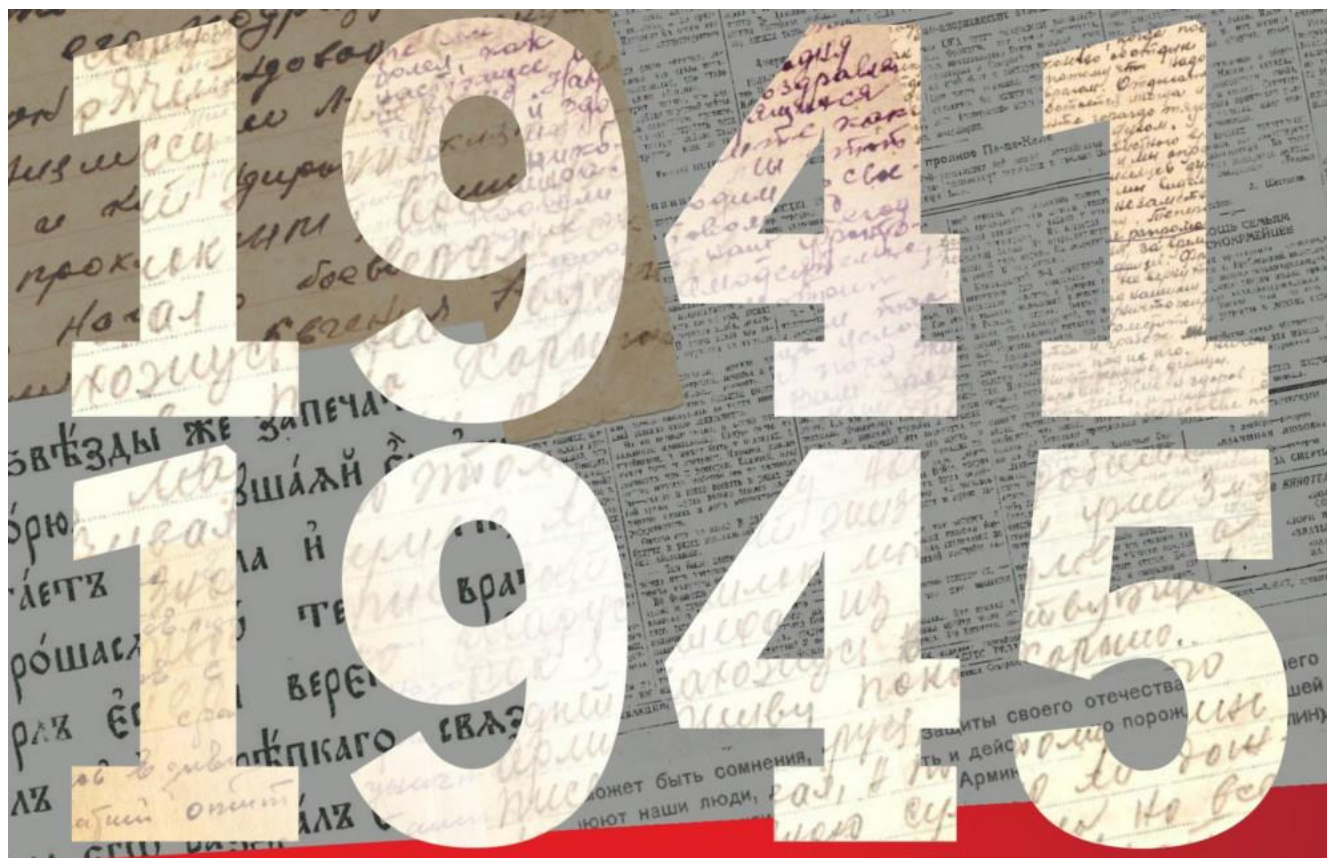

Спасибо за внимание!

